РОССИЙСКАЯ ФЕДЕРАЦИЯ
РОСТОВСКАЯ ОБЛАСТЬ
КОНСТАНТИНОВСКИЙ РАЙОН
МУНИЦИПАЛЬНОЕ ОБРАЗОВАНИЕ
«НИКОЛАЕВСКОЕ СЕЛЬСКОЕ ПОСЕЛЕНИЕ»
АДМИНИСТРАЦИЯ НИКОЛАЕВСКОГО СЕЛЬСКОГО ПОСЕЛЕНИЯ
ПОСТАНОВЛЕНИЕ

ст. Николаевская

«21» апреля 2015 г. № 52

Об утверждении Административного регламента по предоставлению муниципальной услуги «Уточнение площади и границ земельного участка»

В соответствии со статьей 12 Федерального закона от 27.07.2010 № 210-ФЗ «Об организации предоставления государственных и муниципальных услуг», на основании Решения Собрания депутатов Николаевского сельского поселения от 08.04.2015 г. № 13 «Об утверждении Положения «Об определении порядка управления и распоряжения земельными участками на территории Николаевского сельского поселения»», -

ПОСТАНОВЛЯЕТ:

1. Утвердить Административный регламент по предоставлению муниципальной услуги «Уточнение площади и границ земельного участка» (приложение).
2. Разместить настоящее постановление на официальном сайте Администрации Николаевского сельского поселения http://nicadm.ru/ в сети Интернет.
3. Контроль за исполнением настоящего постановления оставляю за собой.

Глава Николаевского
сельского поселения В.А. Сапегин

Приложение
к постановлению
Администрации Николаевского
сельского поселения
от «21» апреля №52

АДМИНИСТРАТИВНЫЙ РЕГЛАМЕНТ

по предоставлению муниципальной услуги «Уточнение площади и границ земельного участка»

Административный регламент по предоставлению муниципальной услуги «Уточнение площади и границ земельного участка» (далее - Административный регламент), разработан в целях повышения качества оказания и доступности муниципальных услуг, создания комфортных условий для получателей муниципальных услуг при изменении вида разрешенного использования земельных участков, и определяет сроки и последовательность действий (административных процедур) при осуществлении полномочий по предоставлению физическим и юридическим лицам муниципальной услуги по уточнению площади и границ земельных участков, находящихся в муниципальной собственности, или земельных участков, государственная собственность на которые не разграничена.

I. Общие положения.

1. Предмет регулирования.

Настоящий Административный регламент регулирует отношения, возникающие при уточнении площади и границ земельных участков, находящихся в муниципальной собственности, или земельных участков, государственная собственность на которые не разграничена.

2. Круг получателей муниципальной услуги.

Получателями муниципальной услуги «Уточнение площади и границ земельного участка» являются:

- физические лица;
- юридические лица.

3. Требования к порядку информирования о предоставлении муниципальной услуги.

Информация о муниципальной услуге предоставляется непосредственно в помещениях Администрации Николаевского сельского поселения (далее - Администрация) или Муниципального автономного учреждения «Многофункциональный центр предоставления государственных и муниципальных услуг» (далее – МФЦ), а также с использованием средств телефонной связи, электронного информирования, вычислительной и электронной техники, посредством размещения на Интернет-ресурсах органов и организаций, участвующих в процессе оказания муниципальных услуг, в средствах массовой информации, посредством издания информационных материалов.

Сведения о месте нахождения Администрации Николаевского сельского поселения: Константиновский район, ст. Николаевская, ул.Центральная, 23 тел. 8 (863 93) 5-14-31.

С графиком (режимом) работы можно ознакомиться на официальном сайте Администрации Николаевского сельского поселения http://nicadm.ru/ Сведения о месте нахождения МАУ МФЦ Константиновского района района: 347250, Ростовская область, г. Константиновск, ул. Топилина, дом 41, тел. (8 863 93) 2-39-03. Официальный сайт МФЦ: http://konstantinovskiy.mfc61.ru/

Сведения о центре удаленного доступа МФЦ: 347272 Ростовская область, Константиновский район, ст. Николаевская, ул. Центральная, 23, тел.8 (86393) 5-16-81.

Информация о процедуре предоставления муниципальной услуги сообщается при личном или письменном обращении заявителя, включая обращение по электронной почте, по номерам телефонов для справок, размещается на Интернет-сайте, информационных стендах, в СМИ. Информация о процедуре предоставления муниципальной услуги предоставляется бесплатно.

Информирование заявителей осуществляется должностными лицами администрации, сотрудниками МФЦ.

Информирование заявителей по электронной почте должно осуществляться не позднее десяти дней со дня получения сообщения. Письменные обращения заявителей о порядке предоставления муниципальных услуг рассматриваются должностным лицом Администрации, сотрудниками МФЦ, с учетом времени подготовки ответа заявителю, в срок, не превышающий 30 дней со дня получения обращения.

При ответах на телефонные звонки и устные обращения должностное лицо подразделения подробно и в вежливой форме информирует обратившихся по интересующим их вопросам. Ответ на телефонный звонок должен содержать информацию о наименовании подразделения, фамилии, имени, отчестве и должности работника, принявшего телефонный звонок.

На информационных стендах содержится следующая информация:

- график (режим) работы, номера телефонов, адрес Интернет-сайта и электронной почты;
- порядок обжалования решения, действия или бездействия органов, участвующих в процессе оказания муниципальной услуги, их должностных лиц и работников;
- перечень документов, необходимых для получения муниципальной услуги;
- образцы заполнения заявлений заявителем.

На Интернет-сайте Администрации содержится следующая информация:

- схема проезда, график (режим) работы, номера телефонов, адрес электронной почты;
- процедура предоставления муниципальной услуги;
- порядок обжалования решения, действия или бездействия органов, участвующих в процессе оказания муниципальной услуги, их должностных лиц и работников;
- перечень документов, необходимых для получения муниципальной услуги.

II. Стандарт предоставления муниципальной услуги.

4. Наименование муниципальной услуги.

Наименование муниципальной услуги - «Уточнение площади и границ земельного участка».

5. Наименование органа, предоставляющего муниципальную услугу.

Муниципальную услугу «Уточнение площади и границ земельного участка» предоставляет Администрация.

В предоставлении муниципальной услуги могут быть задействованы также следующие органы и организации (далее - органы и организации, участвующие в процессе оказания муниципальной услуги):

- МФЦ;

- Константиновский отдел Федерального государственного бюджетного учреждения «Земельная кадастровая палата» по Ростовской области;

- Землеустроительные организации;

- Межрайонная инспекция Федеральной налоговой службы № 4 по Ростовской области.

Запрещается требовать от заявителя осуществления действий, в том числе согласований, необходимых для получения муниципальной услуги и связанных с обращением в иные государственные и муниципальные органы и организации, кроме проведения кадастровых работ в целях выдачи межевого плана.

6. Описание результата предоставления услуги.

Результатом предоставления муниципальной услуги является получение доверенности от Администрации в ФГБУ ФКП «Федеральной службы государственной регистрации кадастра и картографии» по РО на уточнение площади и границ земельного участка или получение заявителем отказа в предоставлении услуги.

Процедура предоставления услуги завершается путем получения заявителем:

- доверенности;

- уведомления об отказе в предоставлении услуги.

7. Срок предоставления муниципальной услуги.

Максимально допустимый срок предоставления муниципальной услуги не должен превышать 14 календарных дней.

8. Перечень нормативных правовых актов, регулирующих отношения, возникающие в связи с предоставлением муниципальной услуги.

Отношения, возникающие в связи с предоставлением муниципальной услуги, регулируются следующими нормативными правовыми актами:

- Земельный кодекс РФ от 25.10.2001 №136-ФЗ («Российская газета» № 211-212 от 30.10.2001);

- Федеральный закон от 27.07.2010 № 210-ФЗ «Об организации предоставления государственных и муниципальных услуг» («Российская газета», № 168 от 30.07.2010);

- Федеральный закон от 24.07.2007 № 221-ФЗ «О государственном кадастре недвижимости» («Российская газета» № 165 от 01.08.2007);

- Решение Собрания депутатов Николаевского сельского поселения от 08.04.2015 г. № 13 «Об утверждении Положения «Об определении порядка управления и распоряжения земельными участками на территории Николаевского сельского поселения».

9. Перечень документов, необходимых для предоставления муниципальной услуги.

Перечень документов указан в Приложении № 1 к настоящему Административному регламенту.

10. Перечень документов, необходимых для предоставления муниципальной услуги, которые находятся в распоряжении государственных и муниципальных органов и организаций, и которые заявитель вправе предоставить.

Перечень документов указан в Приложении № 2 к настоящему Административному регламенту.

Запрещается требовать от заявителя представления документов и информации или осуществления действий, представление или осуществление которых не предусмотрено нормативными правовыми актами, регулирующими отношения, возникающие в связи с предоставлением государственной услуги, а также представления документов и информации, которые в соответствии с нормативными правовыми актами Российской Федерации, нормативными правовыми актами субъектов Российской Федерации и муниципальными правовыми актами находятся в распоряжении государственных органов, предоставляющих государственную услугу, иных государственных органов, органов местного самоуправления и (или) подведомственных государственным органам и органам местного самоуправления организаций, участвующих в предоставлении государственных или муниципальных услуг, за исключением документов, указанных в части 6 статьи 7 Федерального закона от 27.07.2010 № 210-ФЗ «Об организации предоставления государственных и муниципальных услуг».

11. Основания для отказа в приёме документов.

Основаниями для отказа в приёме документов являются:

- отсутствие хотя бы одного из документов, указанных в Приложении № 1 к Административному регламенту (с учётом п. 10 Административного регламента);

- несоответствие представленных документов по форме или содержанию требованиям действующего законодательства, а также содержание в документе неоговоренных приписок и исправлений;

- обращение за получением муниципальной услуги ненадлежащего лица.

Решение об отказе в приеме документов может быть обжаловано в суд в порядке, предусмотренном гл. 25 Гражданского процессуального кодекса РФ или гл. 24 Арбитражного процессуального кодекса РФ.

12. Основания для отказа в предоставлении муниципальной услуги.

Основаниями для отказа в предоставлении муниципальной услуги являются:

- отсутствие хотя бы одного из документов, указанных в Приложении 1 к Административному регламенту (с учётом п. 10 Административного регламента);

- несоответствие представленных документов по форме или содержанию требованиям действующего законодательства, а также содержание в документе неоговоренных приписок и исправлений;

- обращение за получением муниципальной услуги ненадлежащего лица.

Решение об отказе в предоставлении муниципальной услуги может быть обжаловано в суд в порядке, предусмотренном гл. 25 Гражданского процессуального кодекса РФ или гл. 24 Арбитражного процессуального кодекса РФ.

13. Перечень услуг, которые являются необходимыми и обязательными для предоставления муниципальной услуги.

Для предоставления муниципальной услуги необходимыми и обязательными являются следующие государственные услуги:

- по ведению Единого государственного реестра юридических лиц и предоставление содержащихся в них сведений (выписки из ЕГРЮЛ). Услуга предоставляется органами Федеральной налоговой службы;

14. Порядок взимания платы за предоставление муниципальной услуги.

Услуга предоставляется бесплатно.

15. Порядок, размер и основания взимания платы за предоставление услуг, которые являются необходимыми и обязательными для предоставления муниципальной услуги.

За предоставление услуг, которые являются необходимыми и обязательными для предоставления муниципальной услуги, взимается следующая плата:

- 200 рублей за предоставление сведений из ЕГРЮЛ (Постановление Правительства РФ от 19.05.2014 № 462);

- 400 рублей за срочное предоставление сведений из ЕГРЮЛ (Постановление Правительства РФ от 19.05.2014 № 462).

Оплата взимается в случае обращения заявителя непосредственно в соответствующий государственный орган.

16. Максимальный срок ожидания в очереди.

Максимальный срок ожидания в очереди составляет 15 минут.

17. Срок и порядок регистрации запроса заявителя о предоставлении муниципальной услуги.

Запрос заявителя о предоставлении муниципальной услуги регистрируется в администрации или МФЦ в день поступления запроса.

18. Требования к помещениям, в которых предоставляется муниципальная услуга.

Помещения для предоставления муниципальной услуги преимущественно должны размещаться на нижних этажах зданий или в отдельно стоящих зданиях. На прилегающей территории оборудуются места для парковки автотранспортных средств.

В местах предоставления муниципальной услуги на видном месте размещаются схемы размещения средств пожаротушения и путей эвакуации посетителей и работников.

Места ожидания предоставления муниципальной услуги оборудуются стульями, кресельными секциями.

Места получения информации оборудуются информационными стендами, стульями и столами.

В местах предоставления муниципальной услуги предусматривается оборудование доступных мест общественного пользования (туалетов). Места предоставления муниципальной услуги оборудуются средствами пожаротушения и оповещения о возникновении чрезвычайной ситуации.

19. Показатели доступности и качества муниципальной услуги.

Критериями доступности и качества оказания муниципальной услуги являются:

удовлетворенность заявителей качеством услуги;

доступность услуги;

доступность информации;

соблюдение сроков предоставления муниципальной услуги;

отсутствие обоснованных жалоб со стороны заявителей по результатам муниципальной услуги.

Основными требованиями к качеству предоставления муниципальной услуги являются:

а) достоверность предоставляемой заявителям информации о ходе предоставления муниципальной услуги;

б) наглядность форм предоставляемой информации об административных процедурах;

в) удобство и доступность получения информации заявителями о порядке предоставления муниципальной услуги.

Приём заявителя и выдачу документов заявителю осуществляет должностное лицо администрация или МФЦ.

Время приёма документов не может превышать 30 минут.

20. Время приёма заявителей.

Часы приема заявителей сотрудниками Администрации Николаевского сельского поселения:

Понедельник – 08.00 – 17.00,
Вторник - 08.00 – 17.00,
Среда - 08.00 – 17.00,
Четверг - 08.00 – 17.00,
Пятница - 08.00 – 17.00,
Перерыв с 12.00 – 13.00.
Суббота, воскресенье – выходные дни.

Часы приема заявителей сотрудниками МФЦ:
Понедельник – 08.00 – 18.00,
Вторник - 08.00-18.00,
Среда - 08.00-20.00,
Четверг - 08.00-18.00;
Пятница - 08.00-18.00;
Суббота - 08.00-13.00.
Воскресение –выходной

III. Состав, последовательность и сроки выполнения административных процедур, требования к порядку их выполнения, в том числе особенности выполнения административных процедур в электронной форме.

21. Заинтересованное в предоставлении муниципальной услуги лицо, обращается в администрацию или МФЦ, с заявлением об уточнении площади и границ земельного участка (Приложение № 3 к Административному регламенту).

В данном заявлении должны быть указаны:

- кадастровый номер земельного участка;
- место его расположения и площадь.

22. К заявлению прикладывается необходимый пакет документов, предусмотренный п. 9 Административного регламента.

23. При предъявлении физическим лицом документа, удостоверяющего личность, должностное лицо администрации или должностное лицо МФЦ,

осуществляющее прием документов, проверяет срок действия документа; наличие записи об органе, выдавшем документ, даты выдачи, подписи и фамилии должностного лица, оттиска печати, а также соответствие данных документа, удостоверяющего личность, данным, указанным в документах, представленных для изменения вида разрешенного использования земельного участка.

24. В ходе приема документов от заинтересованного лица должностное лицо осуществляет проверку представленных документов на предмет:

-наличия всех необходимых документов, указанных в Приложении № 1 к Административному регламенту;

-наличия в заявлении и прилагаемых к нему документах неоговоренных исправлений, серьезных повреждений, не позволяющих однозначно истолковать их содержание.

Заявление по просьбе заинтересованного лица может быть сформировано сотрудником, осуществляющим прием заявления, с использованием программных средств. В этом случае заинтересованное лицо своей рукой на заявлении указывает свою фамилию, имя и отчество и ставит подпись.

25. В приеме заявления может быть отказано в следующих случаях:

- отсутствия в представленном пакете документов, предусмотренных п. 9 Административного регламента;

- наличие в заявлении и прилагаемых к нему документах неоговоренных исправлений, серьезных повреждений, не позволяющих однозначно истолковать их содержание, а также в случае изготовления документов карандашом.

26. Должностное лицо Администрации подготавливает доверенность для предоставления в Аксайский отдел Федерального государственного бюджетного учреждения «Федеральная кадастровая палата Федеральной службы государственной регистрации, кадастра и картографии» по Ростовской области на уточнение площади и границ земельного участка или выдает заявителю.

27. Блок-схема предоставления муниципальной услуги указана в Приложении № 4 Административного регламента.

IV. Формы контроля за исполнением Административного регламента

28. Текущий контроль за соблюдением последовательности действий, определенных административными процедурами по предоставлению муниципальной услуги осуществляется Главой Николаевского сельского поселения (далее - Глава).

29. Глава планирует работу по организации и проведению мероприятий, определяет должностные обязанности сотрудников, осуществляет контроль за их исполнением, принимает меры к совершенствованию форм и методов служебной деятельности, обучению подчиненных, несет персональную ответственность за соблюдение законности.

30. Контроль за полнотой и качеством предоставления муниципальной услуги включает в себя проведение проверок, направленных на выявление и устранение причин и условий, вследствие которых были нарушены права и свободы граждан, а также рассмотрение, принятие решений и подготовку ответов на обращения заявителей, содержащих жалобы на решения должностных лиц.

31. В случае выявления нарушений прав заявителей по результатам проведенных проверок в отношении виновных лиц принимаются меры в

соответствии с законодательством Российской Федерации.

32. Проверка соответствия полноты и качества предоставления муниципальной услуги предъявляемым требованиям осуществляется на основании нормативных правовых актов Российской Федерации.

V. Досудебный (внесудебный) порядок обжалования решений и действий (бездействия) Администрации, а также ее должностных лиц.

33. Заявитель может обратиться с жалобой в следующих случаях:

1) нарушение срока регистрации запроса заявителя о предоставлении муниципальной услуги;

2) нарушение срока предоставления муниципальной услуги;

3) требование у заявителя документов, не предусмотренных нормативными правовыми актами Российской Федерации, нормативными правовыми актами субъектов Российской Федерации, муниципальными правовыми актами для предоставления государственной или муниципальной услуги;

4) отказ в приеме документов, предоставление которых предусмотрено нормативными правовыми актами Российской Федерации, нормативными правовыми актами субъектов Российской Федерации, муниципальными правовыми актами для предоставления государственной или муниципальной услуги, у заявителя;

5) отказ в предоставлении муниципальной услуги, если основания отказа не предусмотрены федеральными законами и принятыми в соответствии с ними иными нормативными правовыми актами Российской Федерации, нормативными правовыми актами субъектов Российской Федерации, муниципальными правовыми актами;

6) затребование с заявителя при предоставлении муниципальной услуги платы, не предусмотренной нормативными правовыми актами Российской Федерации, нормативными правовыми актами субъектов Российской Федерации, муниципальными правовыми актами;

7) отказ органа, предоставляющего муниципальную услугу, должностного лица органа, предоставляющего органа, предоставляющего муниципальную услугу, в исправлении допущенных опечаток и ошибок в выданных в результате предоставления муниципальной услуги документах либо нарушение установленного срока таких исправлений.

34. Жалоба должна содержать:

1) наименование органа, предоставляющего муниципальную услугу, должностного лица органа, предоставляющего муниципальную услугу, либо муниципального служащего, решения и действия (бездействие) которых обжалуются;

2) фамилию, имя, отчество (последнее - при наличии), сведения о месте жительства заявителя - физического лица либо наименование, сведения о месте нахождения заявителя - юридического лица, а также номер (номера) контактного телефона, адрес (адреса) электронной почты (при наличии) и почтовый адрес, по которым должен быть направлен ответ заявителю;

3) сведения об обжалуемых решениях и действиях (бездействии) органа, предоставляющего муниципальную услугу, должностного лица органа, предоставляющего муниципальную услугу, либо муниципального служащего;

4) доводы, на основании которых заявитель не согласен с решением и действием (бездействием) органа, предоставляющего муниципальную услугу, должностного лица органа, предоставляющего муниципальную услугу, либо муниципального служащего. Заявителем могут быть представлены документы (при наличии), подтверждающие доводы заявителя, либо их копии.

35 Жалоба, поступившая в Администрацию, подлежит рассмотрению должностным лицом, наделенным полномочиями по рассмотрению жалоб, в течение пятнадцати рабочих дней со дня ее регистрации, а в случае обжалования отказа органа, предоставляющего муниципальную услугу, должностного лица органа, предоставляющего муниципальную услугу, в приеме документов у заявителя либо в исправлении допущенных опечаток и ошибок или в случае обжалования нарушения установленного срока таких исправлений - в течение пяти рабочих дней со дня ее регистрации. Правительство Российской Федерации вправе установить случаи, при которых срок рассмотрения жалобы может быть сокращен.

36. Жалоба может быть подана в письменной форме на бумажном носителе, в электронном виде, путем обращения на электронную почту Администрации Николаевского сельского поселения: sp17185@donpac.ru или официальный интернет-сайт Администрации Николаевского сельского поселения http://nicadm.ru/

.

Приложение № 1
к Административному регламенту по предоставлению муниципальной услуги «Уточнение площади и границ земельного участка»

Перечень документов, необходимых для предоставления муниципальной услуги

№ п/п	Наименование документа
1.	Документ, удостоверяющий личность заявителя (заявителей), являющегося физическим лицом – *копия при предъявлении оригинала*
2.	В случаях, предусмотренных федеральными законами, универсальная электронная карта является документом, удостоверяющим личность гражданина, права застрахованного лица в системах обязательного страхования, иные права гражданина. В случаях, предусмотренных федеральными законами, постановлениями Правительства Российской Федерации, нормативными правовыми актами субъектов Российской Федерации, муниципальными правовыми актами, универсальная электронная карта является документом, удостоверяющим право гражданина на получение государственных и муниципальных услуг.
3.	Выписка из ЕГРЮЛ (если заявителем является юридическое лицо) – *оригинал, выданный не позднее чем за 30 дней до даты подачи заявления*
4.	Документ, удостоверяющий права (полномочия) представителя физического или юридического лица, если с заявлением обращается представитель заявителя (заявителей) – *копия при предъявлении оригинала*
5.	Документ, удостоверяющий личность представителя физического или юридического лица – *копия при предъявлении оригинала*
6.	Правоустанавливающие документы на земельный участок – *копия при предъявлении оригинала*

Приложение № 2
к Административному регламенту по предоставлению муниципальной услуги «Уточнение площади и границ земельного участка»

Перечень документов, необходимых для предоставления муниципальной услуги, которые находятся в распоряжении государственных и муниципальных органов и организаций, и которые заявитель вправе предоставить

№ п/п	Наименование документа
1.	Выписка из ЕГРЮЛ - *оригинал*

Приложение № 3
к Административному регламенту по предоставлению муниципальной услуги «Уточнение площади и границ земельного участка»

Образец заявления

Главе Николаевского сельского поселения
_____
(Ф.И.О.)
_____
(адрес регистрации)
_____
(контактный телефон)

ЗАЯВЛЕНИЕ
О выдаче доверенности на уточнение площади и границ земельного участка

Прошу выдать доверенность на уточнение площади и границ земельного участка с кадастровым номером № _____ площадью ____ кв.м., расположенный по адресу: _____.

Приложение:

1. _____
2._____
3._____
4._____
5._____
6._____
7._____
8._____
9. _____
10._____

_____ _____
подпись дата

Приложение № 4
к Административному регламенту по предоставлению муниципальной услуги «Уточнение площади и границ земельного участка»
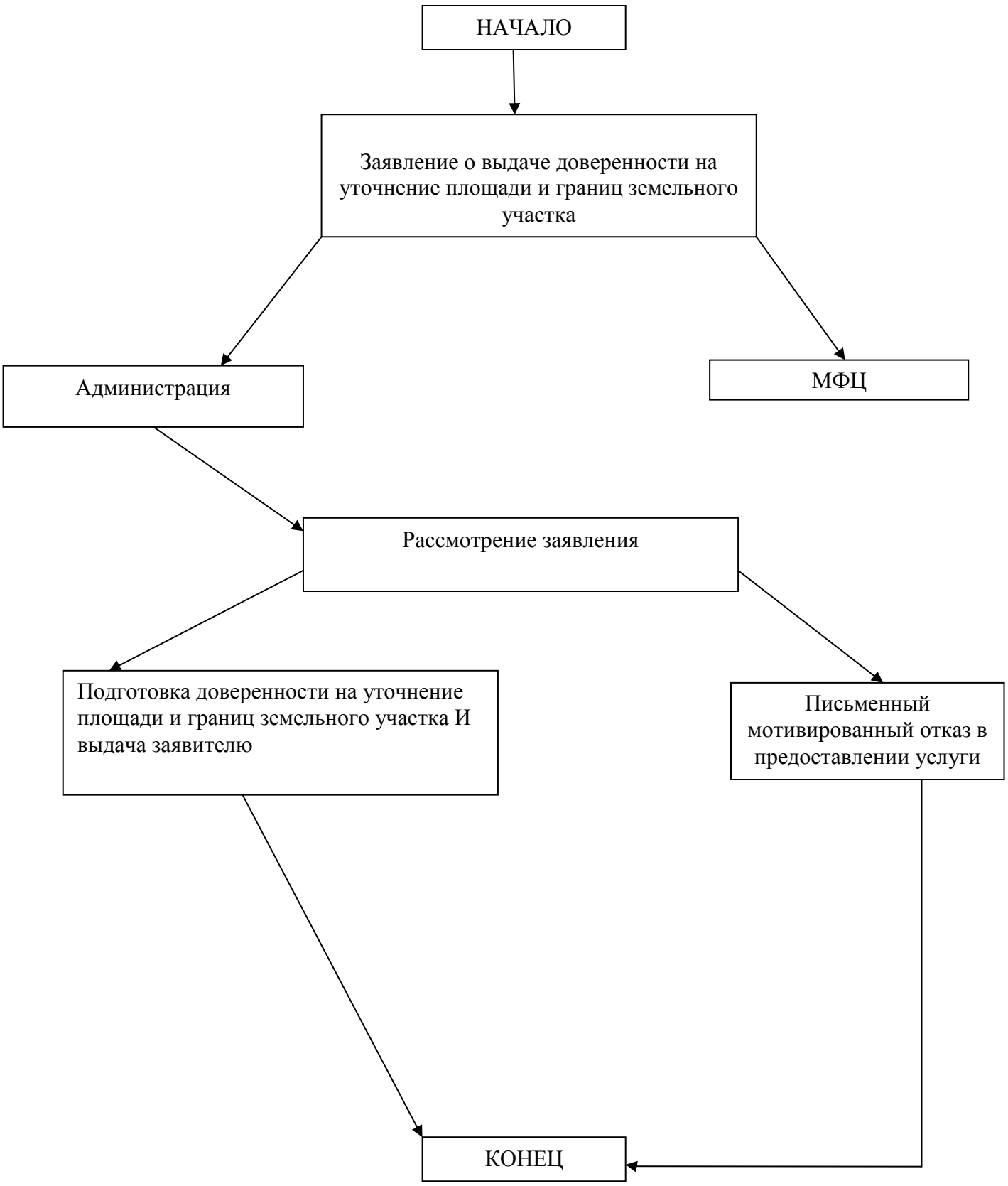
Блок-схема